朝鮮日報
朝刊 本紙朝夕刊合八面
發行兼編輯人 方應謨 印刷人 金炯進
發行所 京城府蓮建洞一九五 朝鮮日報社

社說

今後世界經濟의進路

一

經濟六日發入電에 依하면米英爲替는 四弗五十六仙으로英金禁止以後의 最高價를보이며米日爲替는 二十八弗二十七仙으로 그역시 昨年六月以後의 新高價를 보인다 日英等諸國의 對米爲替가 이와가티 昂騰된것은 勿論弗貨暴落에 基因한것이요 그暴落은 또米大統領이 一時的 人工的의爲替安定을 외하는것으로써 一大謬想이라고 喝破하야歐洲諸國의爲替安定策樹立을 反對함에 基因한다 米國은現在인플레숀의 萬能時代요 米大統領도 실상그들의한代辯者로써 그들의비위를마추기에 奔走한터다 인플레숀의進行을 바라보고 不景氣의萬華鏡을그리는 米國인플레숀主義者에게向하야 爲替安定을 要望한다는것은그야말로 一大謬想이아니면 안된다 倫敦會議를 續行하느냐 또는안느냐도 이제와서는 重大한意義를 가지지못한다 인플레숀主義의米國이 態度를變更키前 爲替安定에對한協定은 아조絕望이요 爲替協定이 絕望되면 倫敦會議도 그다지큰 企待를 부치기어려울것은 勿論이다

二

米大統領의말에依하면 爲替問題는 倫敦會議의 議題로될問題가 아니라고하나 그것은 倫敦會議의名稱이 世界通貨及經濟會議란點으로보아서도 首肯되지안는다 또 米大統領은 現在에잇서 爲替協定을拒否하고잇스나지난番華府會商에잇서 그自身이對英佛의爲替協定을努力한것으로보아 前後의矛盾이다 何如튼 米政府의態度는弗貨低落을 確實히부채질하고잇는形便이니 國際投機業者의猛烈한投機도 한목을보아 弗貨의前途는 아즉도低落의길을밟을것이다 弗貨가 이와가치떨어지는反面 法貨는 그金本位制死守의表明으로 磅이나圓보담도 昂騰率이 一層激甚하야四日의佛英爲替가 八五法一八로 一擧 一法의暴騰을보이고잇스니佛對米爲替의昂騰이 어느程度에이르러라는것은 推測키不難다 佛國이아모리 金本位를死守키로 決心하얏다고하지만今後의法貨는 실로風前燈火의形勢다 佛國을爲始해 金本位各國의金停止는 早晚間必然不可免의運命으로 닥처잇다

三

멋날이못지나 이世界로부터 金本位의씨와한弊가 行한다음 國際爲替는지금보다도以上의大混亂을呈示하기에이를것이다或은金本位의씨와한弊가그再建을促進한다고 보나 그預期와가트리라고는 到底히생각되지안는다 그러라면 그뒤의世界經濟는 장차 엇지되려는가? 거긔에는 오즉두가지의길이잇스니 하나는通商의國際遮斷을 意味하기에이르른關稅의一層高率化와 인플레숀에依한 各自爲替低落의 競爭이다 英國의 產業資本家들은倫敦會議의失敗를 前提하고 英帝國經濟會議開催를 提議하얏다고하니 그것은오타와協定의 強化를 意味하는데不外하지만 오타와協定의强化로만도 日米等이인플레숀政策에對抗키어렵다면 조금신은英蘭도이플레숀政策아래 磅貨低落으로써 弗貨低落을對抗할道理밧게 업다 이로부터 全世界를亘하야 이플레숀의 颶風이 휘놀어더욱것인가? 年來 日本의인플레숀이 奏効한것도 各國에 플레숀을압서 爲替덤핑을 行한外닭이요 오늘날 米國의 인플레숀은日本보담 國內市場에만히依存한다하되 組織이爲替덤핑으로써 그根據를삼는데 틀림이업는것이다 지금各國이서로서로 인플레숀政策아래爲替低落을 競爭한다면 인플레숀은더 一層인플레숀으로 爲替低落은 一層爲替低落으로 그効果는 疑問이로 招來된이運命的進路를 벗어나지는 資本主義各國의 나아갈길이 全然업는것이다

英印當局無誠意로 反英的空氣釀成
日印商議遷延에關하야
外務省聲明을發表

【東京七日發電通】『심라』에서 의日印通商會商및日印民間當業者協議會가英本國및印度政府當局의不誠意에基하야 遷延하지아니치못하게되자 一部에는反英的空氣外지助成되여 그結果는日英印三國間의國交에龜裂을生함에至하얏슴으로 外務當局은七日左와如한公式聲明을發하고 英印兩當局의考慮를切望하얏다

一、심라에在한日印通商代表에게는全權委任狀을附與하야써 日印兩國交涉에依하야 問題의全部的解決을望함

一、會議는될수잇는限速히開催하고 느저도八月中旬에는 交涉을開始할것을望함

이에對하야 現在外지의經過를보면 英印兩國은 經濟會議其他의實로明確한態度를示치안코 十月十日의條約失効期를目前에두고 아즉代表의權限에對한것도 英印間에 何等의成果를 짓지못하고 如斯히誠意를 示하지안는것은크게 遺憾으로하는바로 其結果 會議의前途에 憂慮할事態가發生되드래도其責任은英印兩國側에 잇슴을다시言明하고 考慮를求하는것이다

通商自由安在?
輸出入禁止及制限의撤廢條約에서英米兩國이모다脫退
外務當局 自衛手段講究

【聯合東京七日發】世界通商自由의原則確立의目的으로 一九二七年成立한 輸出入禁止及制限의撤廢條約은 過般英國의脫退에繼續하야米國이또五日脫退를聯盟에通告함에至하얏슴으로이제殘存한條約批准國은日本和蘭芬蘭、瑞典의四國에不過하야當初의目的은完全한遂行難에陷하얏슴으로外務當局은이를甚히遺憾으로하고 發展途上에잇는貿易擁護의自衛的手段을講코저 近日適當한機會에英米와個別的으로積極的交涉을開始하려고決意하고잇다

蘇不可侵約 又復締結
루마니아外二國과

【東京七日發電通】七日松平大使로부터의來電에依하면七個國間에不可侵條約을締結한蘇聯政府는四日『루마니아』『체코』『유고』의三國間에不侵略條約을締結하고倫敦蘇聯大使館에서調印을行하얏다고하는데其內容은實戰布告를하지안코實際上戰爭行爲를行한 日中紛爭事件及他國에서 公然敵對行爲를行한國에 獨逸의『나치쓰』와갓흔것도 本條約의適用을밧을것이다 더욱右條約은 獨逸에對한小協商國間의防衛同盟을締結한 意味를갓고蘇聯政府가多年의懸案인『베사라비아』問題에關하야 『루마니아』와妥協이 成立된것은蘇聯外交의 一成功으로一般은注目하고잇다 同條約의成立에對한日本外務當局은 日露不可侵條約에一轉向을보리라고하야注視하고잇다

會議는事實上休止
經濟會議의續開에對한 外務當局見解如此

【東京七日發電通】經濟會議休會問題는 來十日幹部會에서最後的決定을 보기로되엿는데外務省當局도事實上으로 會議는休止하엿고 다만生產統制問題等의技術的問題에關한 論議가繼續됨에 不過하다고觀測하고 左와如한見解를示하고잇다

一、對米對英爲替關係는모다現狀대로 願業한不利는업고特히 對英爲替는事實上安定되여잇슴으로 爲替安定에關한論議가休止되드라도日本은痛痒은업슬것이다

一、日本이關心을갓고잇는것은國際通商自由問題로各國이通商自由를阻害하는制限的措置를撤廢緩和하도록協定하기를가장希望하는바이다

一、米國의主張과갓치爲替問題의論議를停止하드래도他에通商經濟에關한 幾多의重要問題가잇슴으로會議를全然休止치말고 通商問題의審議를繼續할것이다

幹部全員會議開催

【倫敦五日發電通】世界經濟會議를續行할가休會할가의決定은六日幹部會에서하기로되엿는바『맥』議長은六日早朝爲先最高幹部會를開催하고意見을交換한後幹部會全員會를開催하야最高幹部會의意向을傳하야休會與否를諮問할터이다또幹部全員會서도決定을보지못하는時는經濟會議公開會議를開催할豫定이다

會社債發行高 一億一千餘萬圓

【東京七日發電通】興銀調査에依하면六月中의會社債發行高는總額一億一千四百四十一萬三千圓으로前月에比하야四千六百八十五萬一千圓이減하엿지만前年同期에比하면四千百十七萬七千圓의增加라고한다

河上博士의公判 八月一日內定
開廷되면保釋許可乎

【東京七日發電通】『獄中獨語』를夫人에게送하야 共產運動과絕緣하고殘生을資本論翻譯에다한다고聲明한 河上肇博士에對하야 今日外지檢事局은博士의心境變化를豫知하야公判을延期하여왓는데右聲明에依하야博士가共產運動의表面에서떠나學究生活에入하는것이明白케되엿슴으로 來八月一日東京地方裁判所에서 藤井裁判長係로第一回公判이 열니게되엿다 그리고博士는 第一回公判開始後保釋이許可될模樣이다

首相津田司令官招待

【東京七日發電通】齋藤首相은七日正午津田司令官을 招待하고午餐을가티하엿다

轉向者는假釋放

【聯合東京七日發】共產黨의最高幹部以下多數가轉向한結果他黨員도今後續續轉向할것으로豫想되고잇슴으로司法省에서는今後此等의轉向者乃至沒落者를如何히取扱할가에對하야는深甚한考慮를拂하고잇는데彼等이社會에與한影響은甚大함으로또刑決은減刑치안으나支障업는者는假釋放을하게될模樣이다

定例閣議

【東京七日發電通】七日定例閣議는午前十時에開會되엿는데(高橋藏相‧後藤農相缺席) 鳩山文相은京大後任總長을選擧한結果머로松井教授를任命하자고各閣僚의同意를求한바異議업시決定되엿다 다음에內田外相으로부터『아프카니스탄』波斯等八個國이主體가되여가지고侵略의意義를明確히定한條約을締結하엿다는데對하야說明하고더욱印度關稅에關한 日印協議會는英國과商議한結果八月末부터印度『심라』에서開催하기로決定하엿다는旨를報告하고『캄차카』에서日本人漁夫虐殺事件에關한 蘇聯과의其後折衝經過와北鐵交涉經過에對하야詳細한報告가잇고 小山法相으로부터共產黨員의轉向經過를報告한後世界經濟會議가休會될境遇에政府對策에對하야內田外相 中島商相 三土鐵相 永井拓相 南遞相等各閣僚로부터意見을開陳하고正午散會하엿다

中國高率關稅에 外務省再次로抗議

【東京七日發電通】過般改訂發表한中國國定稅率은日本輸出品에對한壓迫的高率課稅임으로外務省은有吉公使를通하야國民政府에嚴重抗議한바國民政府는아직何等誠意잇는態度를表示치안코最近關稅率施行을爲하야改訂稅를立法院에上程하엿슴으로外務省은거듭有吉公使를通하야强硬한抗議書를提出하기로되엿다

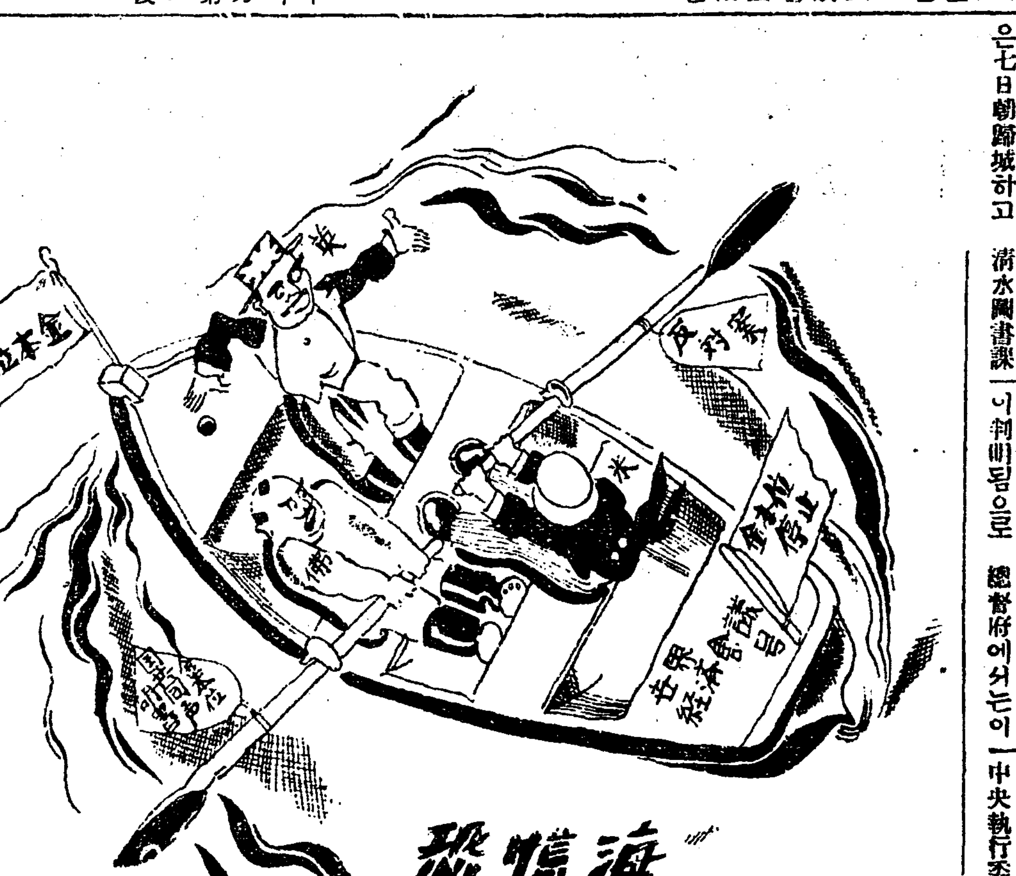

【時事漫畵】SOS!!經濟會議號【金華】
한氣의배가운데서 이사람은 이리치고 저사람은 저리치면 대체 이배(舟)를어데로모라갈작정인가 이래서 破離(休會)안된다는것은 잇슬수업는일

八國協定成立으로 蘇波關係好轉
蘇對小國不可侵條約成立과
獨逸外交新聞의見解

【伯林發電】蘇聯이小國과不可侵條約締結을提議하엿다는倫敦報는 各方面의注意를喚起하고잇는데 右에關하야不可侵條約이라고하는難路한것은안이고 相互間에親善關係를保持하고侵入國에當하자는協定에不過하다 法律的으로는何等多大한意義를包含치안은覺書程度에그치는것이라고觀測하는사람이만타 더욱이와갓흔覺書로蘇波關係는好轉하리라고보고 羅馬尼와의關係도반드시 緩和되리라고豫想되나 그러타고해서蘇聯邦이새삼스럽게『베사라비아』를放棄하리라고는 생각되지안는다고말하는사람도만타 『띠폴로마치쉐‧폴리디쉐‧코레스폰덴츠』紙는 伯林條約에基立되엿다고해서 新協定이成立한蘇獨國交에間隔이생기리라고는思惟되지안코 歐洲一般의政情安定에貢獻함이不少하리라는 論說을揭載하엿다

被害水組의救濟
一部는國庫補助

水害地現狀視察에急派된 三課長中西岡地方、大野學務兩課長은七日朝歸城하고 淸水圖書課長도 八日朝歸任할터임으로 여기依하야 大體의被害程度災害狀況이判明될터임으로 總督府에서는이報告에基하야 今後의對策을樹立키로된바 對策으로서는旣報와如히 應急救濟에對하야서는 各道로하야금 恩惠救恤金에依하야 救濟케하고 罹災의分擔에對하야 地方費의不足은第三豫備金의支出에依하야 復舊를急히하기로決定하고 具體的對策에對하야는 다시各道의詳細한報告調査完了를 待하야 計劃報告를至急히하고 먼저立案한것인바 問題되는것은水利組合의復舊로서 堤防決潰때문에 蒙利區域全部가 浸水된곳이적지안으며 災害地各道를合하면水利組合의 바는바 被害는農作物의損害를合하야 二百萬圓假量이며 堤防、水路、貯水池의被害復舊를 組合으로하여금 行케하는것은 現在全혀負擔力을缺하고잇는 組合員의現狀에鑑하야 殆히不可能되여잇슴으로 當局에서는今後處置에對하야考究中인바 結局一部는低利資金의融通等에依하야組合에負擔식히고 一部는河川改修의一部로서國庫가行하게될模樣이다

監禁되엿든英技師等 釋放되여서歸國
蘇英關係의復舊로

【莫斯科電】七月一日正午英國政府는 本年四月에 撤廢한蘇貨輸入禁止를 撤廢하엿슴으로『쏘베트』外務省은 輸入禁止에 對하야布告한對抗令을 撤廢하엿다 當日聯邦中央執行委員會는 臨時會議를開催하고 大赦令의 手續을밟어英人技師『소른톤』及『맥도날드』를釋放하고國外退去를命하기로되엿는데 右決議에基하야 兩人은 七月一日夜歸英을條件으로出獄하게되여 三日에歸國할豫定이다 더욱英國政府의提議를受諾하야 二月以來中絕되여잇든蘇英通商交涉은 明三日부터再次開始할豫定이다

被服協會發會式 陸軍倉庫서擧行

今般被服協會朝鮮支部가龍山陸軍倉庫內에創立되야 七月五日午前十時二十分부터 發會式이擧行되엿는데軍部와官民三百餘名이參列한後千葉軍經理部長의人事가잇고理事長의述辭를白井被服協會專務理事가 代理로述하고 그다음立田警務課長이理事長을代表하야 就任人事를述한後 宇垣總督 川島軍司令官 二十師團長(代理) 十九師團長(代理) 松本道知事(代理) 井上府尹 賀田商工會議所會頭等諸氏의祝詞가잇고 陸相以下諸氏의祝電披露가잇고 同十一時二十分에會式을終了하엿다

滿洲學徒研究團 先發隊今夜北行

日滿靑年學徒의 協和親睦 滿洲에對한 正確한認識獲得을目的으로하는 滿洲產業建設學徒研究團의 先發隊藤田堤敎授外將校三名 學生五名의一行은學生團渡滿後의 準備를協議키爲하야六日午後五時入京하야 同九時十分發北行하엿다 學生團一行千二百十四名은 四分團에나누어十四日 東京發海路大連에向할豫定이다

北滿鐵讓渡交涉 蘇聯側은樂觀
莫斯科에訓令要請事實否認
第五次會見은十一日頃

【東京七日發電通】北鐵交涉이蘇聯의破格的高價提出로危機에瀕하여잇지안는가하는一般的觀測에對하야蘇聯側은右提出은單純이自國算定基礎를聲明한데 그치고勿論今後充分折衝할餘地가만코會議前途는아직迂餘曲折은難免되리라고하야極히樂觀的態度를取하고잇다 또右에對하여 莫斯科政府에特히訓令을要請하엿다는說을否定하고 따라서新訓令을要請할必要가잇는事態에는아즉 達着하지안엇슴으로 從來의方針대로進行하겟다고 確信하고잇다더욱 五次會見은十一日頃이라고觀測된다

滿洲國側에서는 既定方針固持
決裂되면鐵道接收?

【東京七日發電通】北鐵讓渡交涉이벌서 第四次會商에依하야 蘇滿兩國의 根本的態度에多大한懸隔이잇슴으로 本交涉의前途는極히 多難을豫想함에至하얏는데 滿洲國側은어데外지 自國提案을 固執하는 모양으로萬若交涉이 決裂될境遇에는 蘇聯側의 立場은現狀以上으로惡化할것으로써 蘇聯側의態度에對하야滿洲國代表部는既定方針을굽히지안코 會議를進行키로決定하고잇다即

一、蘇聯側이 不當한主張을改하지안는限北鐵이滿洲國權內에敷設되고 또滿蘇兩國은無條約國인故로 北鐵經營에對하야法的義務를負치안는事實에基하야合法的으로同鐵道의接收를行할수잇다고보고잇다 그리고最近北鐵從業의惡化에基하야生活의不安에直面하야 蘇聯政府가圓滿히讓渡하고잇는것에鑑하야 蘇聯代表部도妥協하게되리라고보고잇서 滿洲國代表部는交涉에對하야 蘇聯側의誠意잇는態度를示하기外지 氣勢를示하고잇다

癩豫防令
近日審議室廻附

警務局衛生課에서 立案中의癩豫防令은 最近成案을得하얏슴으로 審議室에廻付하야今秋中制令으로써 發布될터인데右는小鹿島의 收容所充實과함게全鮮一萬二千의 癩患者中昭和十年度外지 새로三千人을收容할豫定으로 이에伴하야强制收容의 法的根據를得하기爲하야立案된것인데 實際는收容에反對한 患者는거의업고따라서豫防令의發動을 볼境遇는事實上업슬터이나 萬一絕對로收容을要할患者로서 收容을不肯하는境遇法的根據를 缺하면收容할수업시되여公衆衛生의見地에서遺憾인境遇를 生할터임으로本令의制定을 보게된것이다

物價指數
內外諸國(六月中)

【東京七日發電通】日銀調査에依하면 六月中의內外物價指數는(大正三年七月基準)東京一四二、八 倫敦九八、二 紐育九五、七로此를 五月의指數에比較하면東京倫敦은各各一二、二『포인트』紐育은 三、六『포인트』의昂騰을보엿다 右는國際的인플레숀政策의影響으로特히米國의昂騰이 現著한것이注目된다

夕刊後의市況
大阪短期 [illegible]

大新 一一九五〇(一〇低)
鐘新 一一一〇〇(一〇低)
日產 八七七〇(不變)
東新 二〇四六〇(四〇低)

濱生糸 橫

引 [illegible]
先當 九八二〇〇 九五二〇〇

東京短期

東新 [illegible]

世界一週通信
赤道直下에서
印度洋을지나며 李順鐸 【四】

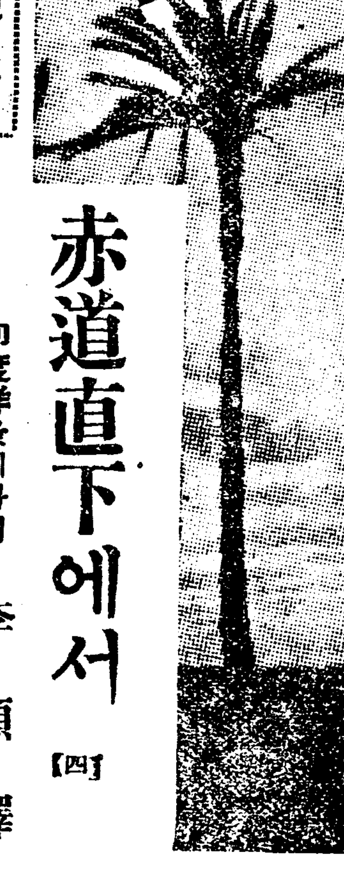

彼南의夜景(續)

그리하야이赤牛島의商港에寄港하는 大小船舶들의 船腹을채워준다 아에버금되는것은椰子實의輸出이다 椰子油의用途는極히넓어서 食用油 代糖用油等으로 使用되며서도 良質上品이기때문에 近年에이르러서는歐米各國에서는 이에高價를支拂하면서도 다투어가면서 輸入搾油한다 이러케생각하면天惠에두터운 南國의魔惑이여!

하는 부럽은늣김이 가슴에서 모치지마는 다시한번생각하면이러한天惠를 아즉도利用할줄모르는 불상한南國住民이여! 하는一族의同情心도 抑制하기어려웁다

日印通商條約破棄問題

去四月八日【印度防止法案】을 印度立法會議에提出한印度政廳은 去四月十七日에六個月의豫告로써 自今三十八年前即千九百五年三月以來로 成立된日印通商條約의 破棄를聲明하야 今年十月十一日부터 無效하게되엿다 이케이條約破棄의理由를보건대『外國商品이印度의產業의存立을 威脅할만하도록異常히 低廉한價格으로써輸入되는境遇에는 이에對하야伸縮關稅를課할수잇는權限을印度總督에게與함』이라하는一案임에서 現에日本商品이 無常히低廉한價格으로써 投賣를行하야 印度產業의存立이威脅밧는다는것이다

◇

그러면 日印通商條約이란것은엇더한內容의것이며 이條約下의 日印貿易의現狀이엇더햇스며 이때문에 今後日本에의影響이엇더하며 그對策이엇더할가 또는이것이印度國民에게는엇더한影響을 주는가를 생각해보는것도 印度洋지나는旅行者인나의게는 한趣味를준다

明治三十八年三月以來로有効히된日印通商條約은 四條로成立되엿는데그第一條에『日本皇帝陛下의版圖內에서生產或은製造한物品은印度國에輸入함에際하야는他國에서 生產製造한同種의物品에適用되는 最低率의關稅를賦課함』이라하엿스며그第二條에『이와가티 印度에서生產或은製造한物品은 日本國皇帝陛下의版圖內에輸入함에際하야는他國에서 生產製造한同種의物品에適用되는 最低率의關稅를賦課함』이라하엿다 그리하야 日印兩國은서로最惠國의待遇를밧는것이다 그리고그

第四條에는『兩締約國의一方이本條約을 終了코저하는意思를表示한날로부터 六個月을經過하기外지는 그効力을有함』이라하야 期限은 비록無期限이지마는 一方的意思表示로써 六個月만經過하면 그効力이消滅될수잇슴으로 印度政府는一方的條約破棄를行한것이다

◇

그러면 이最惠國間의貿易의內容은엇더햇든가 統計數字에依한즉 過去二十八年間에日本에서印度로 輸出된全額은二十五億九千四百七十四萬五千餘圓이오 印度에서日本으로 輸入된額은 五十九億四千一百十萬餘圓으로써 日本에의入超가三十三億三千六百三十五萬五千圓이다 그리고 그種別을보면重要輸出品은 綿製品 人造絹物 硝子及同製品 陶磁器 鐵製品 玩具 木材『세멘트』紙類等이오 重要輸入品은 棉花其他植物纖維 銑鐵 油粕 鉛 革類 豆類 礦石等이다 그래서 日本의見地로보면 大正十四年外지는 每年 漸增的으로入超가되더니 그後부터는 入超가 急速度로減하야 昨年에이르러서는 七千五百六十二萬六千餘圓이라하는 巨額의出超로 轉換하엿다 이中輸入에잇서서는 棉花가 約七十%를占하고 輸出에잇서서는 綿製品及人絹製品이 約七十%를占한다 印度政府에서는 大正十四年以來 輸出은주러들고輸入은增加한中 特히 綿製品의輸入이激增하야 特히『란카쉬어』의 綿業이 大打擊을 蒙하게됨으로 過去數三年內로日本品의輸入을 阻止하고저 數三次의關稅引上을 斷行하엿다 그리하야 特惠的待遇를밧으면서도從價二割로부터五割外지올낫다 이러하여도不拘하고 日本의綿製品은一面 技術의進步及經營販賣政策의發達과他面 爲替低落때문에 印度市場에서能히二割五分의特惠關稅率을가진英國品과對抗해온것이다

酷暑로精神錯覺 八月된姙婦飮毒自殺

小暑日에奔騰된「水銀柱悲劇」

嗚呼、殺人的酷暑여!

살인적혹독한더위! 칠일은소서(小暑)로금년의더위도이로부터본격적으로들어가기 시작하엿는데칠일의수은주(水銀柱)는미친듯이올라가기시작하야 마츰내삼십삼도의금년도최고긔록을지엇다 해빛이내려쪼이는작열(灼熱)된해빛과후근후근한포도(鋪道)의더김은 사람의활동을고사하고송경에서지마어서정신에착각을 이르키자살하는자까지생기게하얏다칠일오후 시내삼청동(三淸洞)삼오번지김호림(金虎林)의처김간란(金干蘭)(三)은양잿물을먹고고민하다가 마츰내절명하엿는데그는임신팔개월이된 임부로이날의괴로운더위를이기지못하야신경이극도로날카라워저서흥분하기쉬운상태에잇섯는데더운방안에서그의시어머니되는김(金)씨의 병가호를하고잇다가시어머니에게병간호잘못한다는꾸지람을듯고그만흥분끗헤착각을이르켜 자살을한것이라한다

七月初旬의高熱 十八年爾來三回

◇三十三度의記錄的度高氣溫◇

平年보다一週가일러

이제이가치 혹독한더위에 대하야 경성측후소원의 말을드르면 지리한장마가 긋나고 날이개이자 더위는급작히더하야커서 지난륙일의 수은주는 삼십삼도를 륙분을 가르치고 칠일은삼십삼도에달하야 금년도의 최고긔록을 지엇다 칠월의더위로서는 작년에는 칠월십사일의 삼십삼도가 긔록이엇고 평년에는 칠월중순경이아니면 어더볼수업는 고온(高溫)이 되는것인바 금년은 평년보다 시긔로는 약한주일이 일럿고 온도로는 오도오분이 더놉다고한다 이와가튼 칠월초순의 『삼십삼도』고온은 경성측후소생긴이래 별로히 볼수업는일로지난대정오년칠월삼일의삼십삼도구분과 소화이년칠월 륙일의삼십삼사도구분이래 처음이여서최근십팔년이래제삼위의고열이라고 약하고긔압(高氣壓)은류구(琉球)렬도와소립원도(小笠原島)의중간 바다위로부터차저떠지기시작하야 일본과 조선으로 이동하고잇는데 대체로 남방의긔압이놉고 남풍이부는고로 이일긔는 당분간계속할것갓다고 한다 그러나 칠일오후는 다소흐릴모양인데 만일날이흐려지면 더위는 약간 물러갈지도 모르나그러치안흔한에서는이더위가며출간더계속하리라한다

霖期早來와 脫線的의氣配

平年의常軌를버슨사닭

苦熱은當分繼續?

근일의 더위가 급작히올라간것은례년은 칠월초순에 비가만코 중순과 하순경이되면 청천이계속되어 그때부터 더위는본격적으로 들어가는것이 보통이엇는데금년은 장마가 일즉시작하야 일즉긋나고즉시청천이계속하야 긔압의배치상태를 보면 저긔압(低氣壓)은멀리양자강(揚子江)상류에들고잇스나 그세력이 미

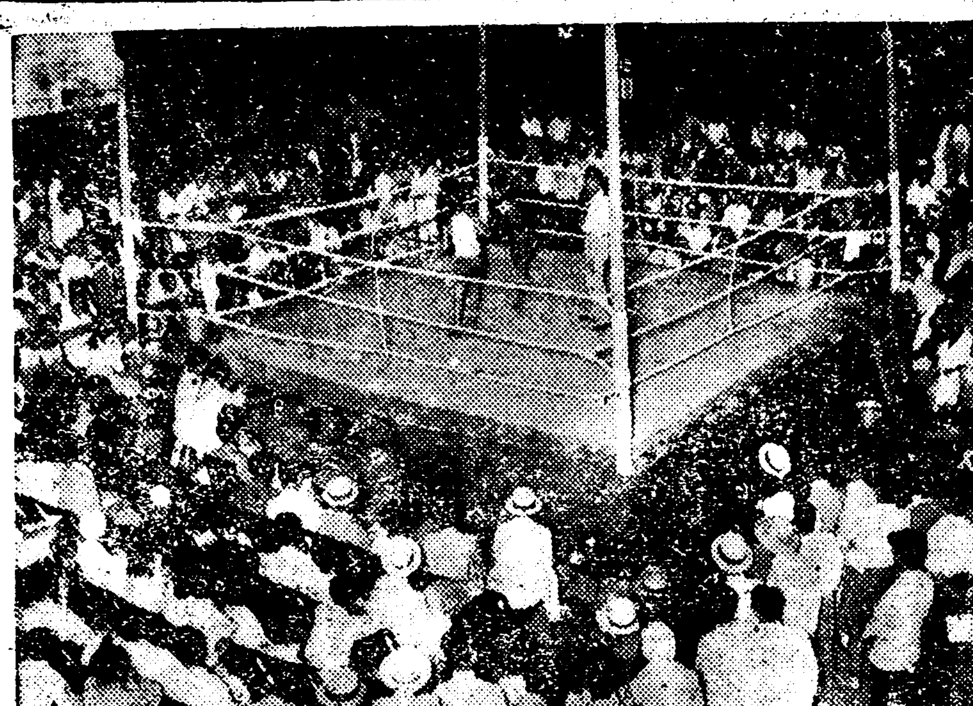

◇…권투선수권대회광경

술빼서먹고서 毆打까지하여

륙일오후세시경에원적을전북

京城東京間電話 十四日부터開通

한통화에삼원칠십오전식

萬里咫尺의現實化

동경경성간통화(東京京城間通話)는드듸어 오는칠월 십사일에 동경은 중앙전화국 경성은경성우편국 옷층에서 개통식을하고 다음날이십오일 부터일반의리용에 제공하기로 되엿다 새로확장하는 통화구역과 한통화의통화료금은 다음과갓고 금년일월 시행한당서에는 조선일본간련락전화는 장거리 설비를가진가입자가 안이면 통화할수업섯스나 금번통화시험의결과로 보아도는통화의리용을쉬웁게하기의하야 釜山과下關 宇部 門司 福岡 八幡 戶畑 若松 小倉 大分 久留米 佐賀 佐世保 長崎 熊本 宮崎 鹿兒島 唐津 別府間 大邱와福岡 八幡 久留米 佐世保 長崎間 馬山과福岡 八幡 若松 久留米 佐世保 長崎間及京城과八幡間은장거리가입자가안인지라도통화할수잇는보통구간으로하엿다

京城東京間	三、七五(圓)
同 橫濱間	三、七五
同 名古屋間	三、二五
同 京都間	三、〇〇
同 山口間	三、〇〇
同 宇部間	三、〇〇
同 八幡間	三、〇〇
同 戶畑間	三、〇〇
同 若松間	三、〇〇
同 小倉間	三、〇〇
同 久留米間	三、〇〇
同 佐賀間	三、二五
同 佐世保間	三、二五
同 熊本間	三、二五
同 大分間	三、二五
同 宮崎間	三、五〇
同 鹿兒島間	三、五〇
同 唐津間	三、二五
同 長崎間	三、二五

下仁川에 食刀强盜

이원팔십전강탈

【仁川】 칠일새벽하인천여관배세놋는집 활연관(活然館)에 식도를 든강도한명이 들어가주인을 위협하고 금품을강청하여 가젓든현금 이원팔십전을강탈하여가지고 달아낫다 경찰은 방금 범인을엄탐중이다

人妻를誘引同行

남편이 어디간틈을 엿보고품행이 단정하고순진한 규중부인을 감언리설로 꾀여내여 추행까지 식킨 간악한두로파가잇다 그는 시내 암근정(岩根町) 칠십삼번지에잇는 김순재(金舜在)(假名)의처박정숙(朴貞淑)(假名)과 동륙십사번지리홍동(李鴻東)(假名)의처 김금화(金錦花)(三)(假名)두녀자는 암근정칠십번지에사는 양모(楊某)의부탁을 바다가지고 양으로부터 술과음식을 한턱바다먹은후 박정숙이와 가튼집에서사는 리일선(李一仙)(假名)의처 김씨(金氏)(二)를꾀여 지난십일밤에 추행까지하게한것이 발로되여 서방경찰서에서 엄중한 취조를밧는중이라한다

南面에서도 女子一名溺死

【南面】 경남창원군남면남지리(昌原郡南面南支里)박순명(朴順命)의처김성녀(金姓女)(三)는 지난칠일오후네시경에 폭풍우중에 남천(南川)을 건느다가실족하야그만참혹하게 빠저죽엇다는바 그는 대산면(大山面)에잇는 자긔본집에소를어드러갓다가 소도엇지못하고 도라오는길에 그리된것이라 한다 이를알게된 가족들은 크게놀내 급히 뛰여갓스나 시체는발서어대로인지 떠나가바려 죽은시체이나마 발견코저 철야수색을하엿스나 그다음날인 팔일아침까지 차지못하엿다가 지난삼일밤에야 옹남면경리부근에서 들에나와잇든농부가발견하고즉시그가족에게통지하야차저갓다고한다

酷暑의犧牲 學校生도溺死

목욕하다가

【平壤】 륙일평양시내의최고온도는 삼십삼도이부의 폭위를

사하엿다 급보를듯고 달녀간 학교당국자와 가족들의 시체수사로동다섯시경에 발견되는데 부모들의통곡하는양은 극히처창하엿다

『어센朝鮮』의建設 指導者講習盛况

七日午後圓滿且盛大하게終了

各地에허칠百五十勇士

『어센조선』의 건설이라는 무겁고거룩한짐을 걸머지고 날마다 구십도를 오르나리는 근일의모진더위와 싸화가며 맹렬한교련을밧고잇던 본사주최 보건체조지도자 강습회는 칠일로써 끗을마젓다 개강이래 참가자는예상을 돌파하야 일백칠십여명에 달하엿슴으로 처이일부터는 장소를 청년회관과천도교 교당관두곳에 『청하고쇠도하는 참가자를 두반으로난호아서 수용할밧게업섯다 칠일오후다섯시부터 두곳의 강습원전원이 천도교교당관에 모여서 폐강식(閉講式)을거행하엿다 본사측 의 김현준(金賢俊)씨의개식사가잇슨후 강사중 김보영(金保榮)씨로부터 강습중의소감과주의가잇섯고 각 회원에게교재(敎材)와주의서(注意書)를 백매식분배하엿다그들은이롱바하야시작되면 곳조선의 방방곡곡에흐터저서 활력잇는 조선의 건설을위하야분투할것이다그들의 씨명과학교(교졉)과 강습지별은 후일본보에다시 게재하겟다

강습을마친보건체조사일동

贊成은五十에 反對千四百餘名

問題中의金浦水組運命은 廢止가實現될모양

【金浦】 하루동안에서이의주목을 끌어오든 김포수리조합(金浦水組)폐지문제도 필경지주들의요구가관철되야가지고 관계자 에게지에대한 찬부의견서 를수집하는중이라함은 이미보도 한바이니와 총지주 이천삼백칠십명중에서 지난오일현재로 수리조합을 찬성하는사람은 불과오십여명밧게 아니되고 폐지동의자는 일천사백여명이나됨을 보아대다수로 폐지가확정될 모양이다 벌써과반수이상으로보드라도 총이원의반수이상이 횡신념을 아니라 면적에잇서서도 반대자의소지면적이 이천팔백여정보에 달함으로 역시총면적 사천정보에 비하야 삼분지이이상이 횡신념 게되야 이원수로나 면적으로나 문제업시 폐지가 확정될것임으로 오래동안 물어오든 김포수리조합문제도 이로써일단락을 지을모양이라한다

補助金返納에 地主가誠意래야

將來完全廢止된다는 金浦郡守李源讚氏談

지금상태로는 수리조합을 반대하는편이 절대다수임으로 지주들의 요구대로 폐지수속을 하게될터이나 다만 금후의문제는 일반지주들의 자각이잇서야한다 만약지주들이 오해를하고 부담금을 갈버이지아니한다면 결국은 수리조합을다시하게될것임으로 그런다면 모든것이 수포로도라가고 말것이다 아무조록 지주들이좀더 성의잇게부담금을 갈버서 국고보조금을문제업시 반납한후라야만 완전히 폐지될것임으로 설사지금은폐지가 결정된다 할지라도 실현되고 아니되는것은 일반지주들의자각여하에매긴문제이다

秧苗不足 移秧不能

羅州의水害

【羅州】 이번의 대홍수로 인하야 피해가상당히 만타함은이미보도한바여니와 그중에도가장심한바는 전답의유실(田畓流失)과오래동안의 침수(浸水)로모가 녹아버린곳이 만어 물이싸진오늘에 모가업서서 이종(移種)을못하는면적이약 오백정보에달함으로 모를린군(隣郡)인 화순영암(和順,靈岩)등 지에주문하얏스나 역시업슴으로 부득이종자(種子)를그대로는에심을수밧게업다는바 여하히하드래도 약오할수확(收穫)은 잇스리라하여 군당국에서는 이방법이라도취하려고한다

月下凉風裡에 肉彈相搏의大快戰

盛况이룬拳鬪選手權大會

Y.M.C.A.主催 全朝鮮拳鬪選手權大會는 豫定과가티 七日밤 八時十五分부터靑年會後庭特設링에서 擧行되엿다 會長尹致昊氏의開會辭가잇슨後 競技에幕은열엿다 달와래凉風속에 大試合은벌마다 觀衆을 熱狂케하엿다 當夜에는푸라이 밴탐 페더 三級의第一回戰만으로閉幕되엿다 ▲審判은成義敬 金振秀 李惠澤三氏

푸라이級 (第一回戰)

【勝】		【敗】
金仁基(水商)	判定	金光喜(靑拳)
朴春緖(朝拳)	TKO	金德俊(周中)
朴炳杰(培材)	判定	金昌輝(朝拳)
李福成(普光)	判定	徐廷勳(水原)
金德仁(京拳)	棄	沈相國(專實)
柳虎烈(朝拳)	判定	崔相泰(阿峴)
李春甲(無屬)	判定	李海燮(朝拳)

밴담級 (第一回戰)

【勝】		【敗】
金彰九(靑拳)	TKO	金[illegible]
[illegible](靑拳)	判定	李昌福[illegible]

페더級 (第一回戰)

【勝】		【敗】
李弘吉(中東)	棄	朱連吉(高豫)
朴贊辰(朝拳)	判定	趙炳喆(靑學)
張泰建(協成)	判定	禹辰甲(水高)
朴宗台(朝拳)	判定	金俊完(靑拳)

都市對抗野球 京城14A—2淸津

大每主催都市對抗野球朝鮮豫選全京城對淸津試合은 七日午後四時半今井田政務總監始球式으로開始되여 結果14A對2로 全京城軍大勝하엿다

布井佐藤組準決勝에

英의强豪를물니치여

【聯合윔블돈六日發】 全英庭球選手權復式試合은六日의準準決勝에서 布井佐藤의日本組가 英國의 强豪페리—「휴—스組를 물니치여準決勝에 出場하기로되엿다

◇今日의運動◇

▲拳鬪戰 第二日은 午後八時부터 鍾路靑年會後庭特設링에서擧行

▲都市對抗野球 平壤實業對釜山鐵道戰(午後一時) 大田鐵道對全京城戰(四時)京城球場

嶺南水害救濟義金

七日午後六時現在 本社領置分

一金拾圓也 太平通二 信記洋行
一金五圓也 竹添町三 金敬秀
一金拾圓也 鍾路三 孫鍾洙商店
六日計 三十圓七十六錢也
一金二圓也 忠信洞一三九 權令敏
一金五圓也 仁川龍里 張光渟
一金五也 朝鮮日報社仁川支局員一同
一本社金泉支局取扱分
一金三圓八十錢也 (內送料四錢除)

內譯

金壹圓	李東赫	金二十錢	德豊恒
金二十錢	成相龍	金二十錢	權福龍
金二十錢	崔判俊	金二十錢	朴相鎭
金二十錢	和信商店	金三十錢	金陵洋靴店
金五十錢	東亞商店	金二十錢	金正浩
金二十錢	朴斗熙	金二十錢	孫正鎬
		金二十錢	鄭無相

累計 一千六百八十圓二十七錢也

●物品之部

東洋芋 十疋

今日計 十點

累計 四百十點

新刊 書籍大市
春秋社世界大思想全集 改造社世界大衆文學全集 春陽堂明治大正文學全集 其他新本均一五萬冊
古本▲高價買入特報次第가뵈옵니다 ▲地方新本古本及敎科書目錄郵券貳錢을要함
京城府明治町二丁目 振替京城一三七九七番 電話本局三三三七番 金剛堂書店

안과전문약 청명관이
유리거울의흐린것도、것호로부터흐린것과、속으로부터흐린것이잇는것가티、눈병도겻흐로부터흐린것과、속에서흐린병이잇는것입니다、눈속에잇는병독으로생기는눈병은 외약만써가지고는낫기어렵습니다、보통안과전문의헌약으로는 잘낫지안는눈병、즉 장、흑벼장、녹내장、광채염、시신경염、시신경쇠약、안정피로증、매독성안병등에효력이잇는 속히낫게되는신약이잇서、별로큰돈도아니들고 야크게깃버하는사람이만습니다、이광고를오려서봉하여주의外지컨부거처보내드림니다 지금곳청구하시오 내복약료법서와음식
그저드림
兵庫縣明石市中町 加古眼科藥本舖

君不見中國有名藥乎
中國名藥 林庆祥 林祉卓
淸凉洋行 國際

시다반에치근독미 진영환으로
케一그매독과 二三그매 독급선천적유
진매독당참과 습창증세의 딸아도수만
맛처치료하면 단一케로 영영근치하야
갱발치안이함금정용十원만정용三十원
송료六十五전 京城禮智洞二五 濟衆院

産金家의福音
高價買入
京城明治町
金
金銀地金分析賣□
合資會社 杉山商會

中西テント 京城驛前
電話本局二八四一番 振替京城一七○六番

登錄商標 진품
실고조 トウガラシミサキ
今村洋行 京城府禮智洞二六五 電話光化門六九○番 振替京城二○○番

團成社 電光九九五
◇폭쓰社特作全發聲映畫 핫비데이스 全十卷 監督……벤자민스트로푸氏 主演……잘스파—렐氏 쟈넷트케이나—孃 上山草人邦語로出演
◇폭쓰社特作全發聲日本版 沈默의證人 全九卷 監督……마셀바델氏 主演……라이오넬바리모아氏
(實寫와漫畫)
突然不日封切 朝鮮映畫 鍾路 全九卷
◇畫間映畫(七月五日부터) 遺産爭奪戰 全一幕
◇紅開花案 喜劇
◇金陵人作 悲劇 不死鳥 全三幕 徐一星 申銀鳳(新入社出演)
幕間獨唱!—솨쓰쎄드、合唱!—군밤타령(金景希 金蓮實)
‖新舞臺第六回週間‖ 特別大公演 七月五日부터全部交換

中央館
フオツクス ニユース 全貳卷 フオツクス超特作全發聲
銀嶺富士に甦る 全拾二卷 助演 佐久間妙子、月田一郞、關時男
新興キネマ本春超特作提供 不二映畫最終を飾る巨篇 原作川口松太郞‖監督鈴木重吉 主演鈴木傳明
敎育 肉彈三勇士 全壹卷
見よ挑戰するアメリカ海軍何故に世界に誇るU潛水艦隊が全的に非常時を遭遇したか?我は皎好策を潰さむ恐ろしき計劃の注目すべき戰略!吾君は一刻も油斷がならない見よ!この一篇を大非常時日本國民は此の一篇を見逃すな!。。。。。。。
米國擊滅艦隊 全拾卷 京城オリエンタル映畫社供提 アルバートロガエル氏監督 ビル・ボイド氏主演 海軍省R・K・O協力製作

朝鮮劇場 高級發聲常設 電光一二八一番
‖七日特別封切‖ 盛夏第二陣中央が放つ東西名畫の鑑賞ヘタを!
白熱的好評を博し萬人期待の的こなりし獨特無比の豪華篇!國民必見の此の映畫は何を語る?非常時の太平洋‖アメリカ艦隊は如何なる奸策を以つて○潛水艦隊を擊滅せんこすか此の戰慄篇を見逃すな!
米國擊滅艦隊 十卷 알파드로젤監督 빌보이드主演 太平洋의危機!出動하는擊滅艦隊!무서운米國의計劃!戰慄할奸策!그一篇은米國艦隊가如何한奸策을가지고神出鬼沒하게U潛水艦隊를擊滅한것을如實하게그려낸映畫이다보라!單純한海戰映畫가아닌이映畫를!
次週!인스피레손‖키—논歌劇王

優美館 電光三九五
七月七日날부터超雄篇週間
特別普通料金 階上 大人五十錢 小人三十錢 階下 大人三十錢 小人二十錢
○RKO社特作全發聲 사랑은차저온다 八卷 로바드쥬리안監督 쌔부다니엘主演
달큼한사랑달큼한사랑여러분에게도?한번꼭보실映畫!
○최리최쁘린撮影所特作(無聲) 밧드러銃 ?卷 오래간만이올시다최쁘린氏의得意?을보십시요
○RKO社超弩級雄篇全發聲 米國擊滅艦隊 최리최쁘린氏原作並監督主演 米國海軍省後援
나의武勇傳 全九卷 天才작키—쿠—파—君主演 최래—스직크셀—氏共演
佛蘭西歷史映畫協會超特作 狼의奇蹟 全十卷 主演로미유왈뮤—배—氏 助演이부온스쎄루지우壞 撮影費百萬弗、撮影時日三個年、出場人員三萬、出場馬匹二千頭!어마어마하게雄壯한大史劇
豫告‖키톤決鬪狂거리의野獸 젊은血潮가뒤끌때

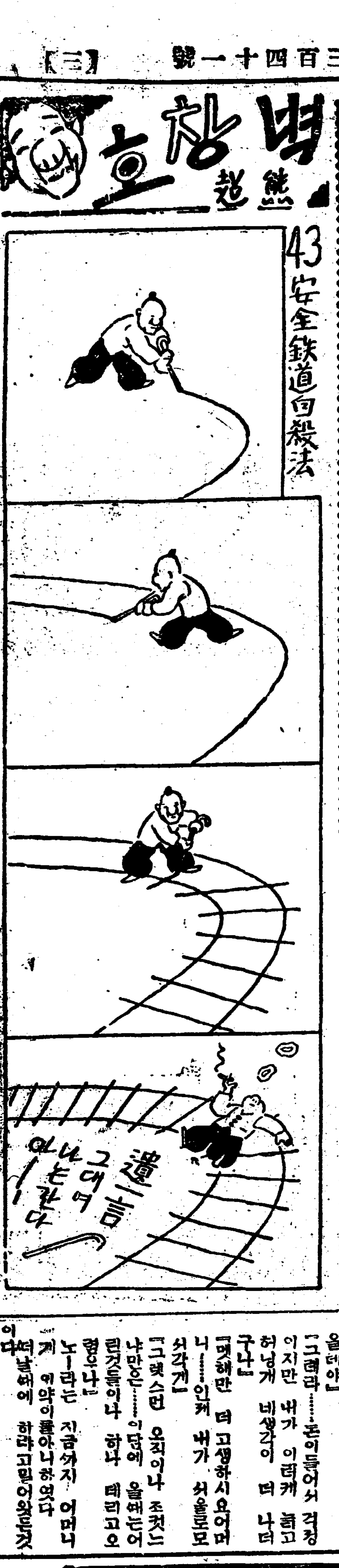

라디오 RADIO

七月八日 (土曜)
(波長四九二米)

◇午前一一時五分 氣象通報 料理法(오이의고기쌈) 日用品時勢 京城府廳發表
◇正午 時報 今日프로그람發表
◇午後〇時五分 俗謠
一、遼川歌
二、저비가
三、秋收歌
四、平壤歌
◇同〇時四〇分 뉴-스
◇自同一時 至同六時二五分 野球試合實況 大每主催全國都市對抗野球朝鮮豫選 京城運動場으로부터中繼
◇同四時 뉴-스 職業紹介事項
◇同六時二五分 학교의이약이(三)
◇同七時 뉴-스 天氣豫報
◇同七時三〇分 趣味講話 味生活과風俗(三)
◇同八時 中繼
◇同八時三〇分 (中繼)
◇同九時 通俗古談
◇同九時三〇分(A)時報 뉴-스 翌日프로그람

◇第一放送順序◇

七月八日 (土曜) (波長三三三米)

▲午前六時(A)ラヂオ體操 ▲同六時三〇分(A) 茶話講座 新講座(三十八) 倉木中隊長 ▲同午後〇時五分 新講談 夏季の庭花 ▲同二時 家庭講座 ▲同四時三〇分 大日本大角力實況 初日 本町一丁目角力場より中繼 ▲同六時 ハーモニカ ▲同六時(A)コドモの新聞 ▲六時二五分(C)こどもの講座 名古屋万言 ▲同八時(A)舞臺劇 明治座より中繼 ▲同九時一〇分(A)流行歌ミクヤス

◇明日順序◇

七月九日 (日曜) (波長四九二米)

▲正午 時報 今日프로그람發表 ▲同〇時三〇分 뉴-스 ▲同〇時五〇分 휘머리 花鶴 ▲同一時二〇分(A 現代音樂 (五) 解說 中根宏 日本放送交響樂團 指揮 山田耕作 ▲同二時 野球試合實況 全國都市對抗野球豫選決勝 京城運動場으로부터中繼 ▲同六時 童話 沈宜麟 ▲同六時二五分 修養講話 ▲同七時 뉴-스 天氣豫報 ▲同七時三〇分 俗謠 朴月庭 ▲同八時 流行歌 ▲同八時三〇分 唱劇 朱 李 小香 金世俊 吳太石 金光彩 ▲同九時三〇分(A) 時報 뉴-스 翌日프로그람發表 ▲同九時四五分 滿洲로부터中繼

가정아동

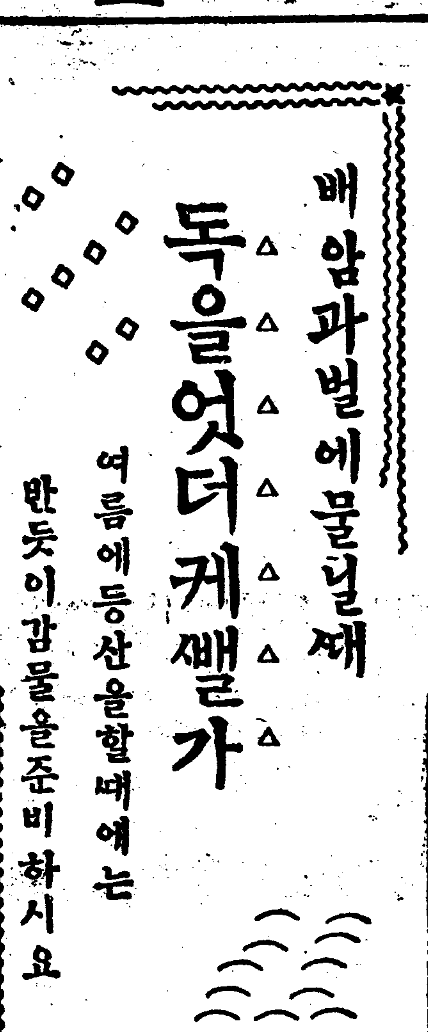

배암과벌에물닐때 독을엇더케쌜가
여름에등산을할때에는 만듯이감물을준비하시요

이 저부터 더위를피하여 산으로들로 나가시게되엿습니다 그런데나무그늘이나 숲풀사이에서뱀을 물릴때에 우리를위험하는것은 배암(蛇)과벌(蜂)입니다 배암중에도 가장독이만흔독사가튼것에물리어 밋처손을잘못쓰면생명까지해앗기는일이적지안흐며 벌에게쏘이면 별로대개생명에는 그리큰위험은업스나어린아이가 왕벌가튼것에게쏘이면혹시 그것으로말미아마 생명을 일케될때도잇스며 어른이라도 전신에열이올흐며 쏘인자리가 크게붓는일도잇습니다

그런면이러한것들에게 물리면엇더케응급수당을 베푸러야할까?

위선배암한테물린때에는 물린자리로부터

심 장에갓가운부분을 이나고무줄가튼것으로힘것졸라매여 독이퍼지지못하게하며 상처에다가입을대고힘것그곳의피를 빠라내일것입니다 엇던사람은 상처의피를빠는것은 극히위험하다는사람도잇스나 배암의독은 사람의위속에들어가면 위액(胃液)때문에 소화가되여버리고 독은되지안는것이니 념려할것업시 그런수단을취할것입니다그리고이러한 응급수단보다도상처에다가 감물(柿汁)로씻는것이더욱효과가잇는것입니다 배암의독과 감물은시험삼어한데다보면 독은곳업서지고마는것입니다 천긔수당과겸하여쓰면물론더욱효력이잇술것입니다 그리고

벌 에게 쏘인데도 『암모니아』를 바르는수가잇스나그보다도 역시이감물이더욱효과가잇는것입니다 그럼으로 산으로나 들로놀러갈때에 만일의주의로서감물을준비하는것이퍽 조흐리라고생각합니다

회충을업새자
채소를잘써서먹으며 아이의손을잘닥그시요

여름철놀 당하면 어린아이들에게 회충(蛔虫)이만이생기게됩니다 그원인은 찬랭수라든지 또는 채소가튼것을만이먹게됨으로 자연이여러가지긔생충(寄生虫)이만이생기게됩니다 그중에도 가장만은것은회충입니다 도회인에게는이것이 삽할이상긔생하고잇다고합니다 그러고농촌(農村)의아이들은 흙작란을하는싸닭에그속에잇든 버레의알이 손톱에써여잇다가 체내로드러가게됨으로 대개는 긔생충이잇게됩니다

그럼으로 어머니들은무엇보다도 랭수를 만이먹이지안을것은 물론이겟지만 채소를사서먹을때에는 될수잇는대로 쌔긋한물에

칠팔회씩 씨서서먹도록하여야합니다 그런데 채소를씨슬때에는 힘이좁을지만 한폭이 한폭이 떼여서 쌔긋이 씨슬것이며 한번씩 게나오는 수돗물에다가대고씻스면 두번가량만 씻쉬도됩니다 그곳에 부흔알이 전부떠러지게됩니다 다음으로는 어린아이들이 음식을 먹기전에는 반듯이손을씨고서 음식을 먹게하십시요 어린아이들은손작란을만니하는싸닭에 긔생충이될알이 만이부터잇는것입니다 대개 어린아이에게회충이 잇는것을 짐작할수잇는것은 급작스럽게 열이올는다든지토한다든지 복통을 이르킨다든지하면 회충이잇슴을 알수잇습니다그럼으로어머니는날마다어린아이들의동작과긔운을잘

관찰하야 미리미리치료하지안으면 안됩니다 미리예방하는약으로는 매약방에서 파는 『마쿠닌』가튼것이잇스나삼낫지물안음으로 한달에 한번식예방약을먹일수는 업지만 일년한번식은의사에 진찰을 밧고회충을업새는 예방약을 먹이시도록하여야합니다

職業婦人協會 漢江서月例會

시내 인사동에잇는 조선직업부인협회(朝鮮職業婦人協會)에서는 이번월례회를 금륙일팔일(토요)에 열게되엿든바 이번월례회는한강에서선유를하면서여흥하지더어가지고개최케되엿든데회원안이라도직업부인이나가정부인이나도하로의위안을어들려하야만히참석하야주기를바란다는하며시간은오후여섯첨인바참석하는이는 회비삼십전을가지고오기를바란다고한다

人形의집을나와서
【一名 노라의後日譚】
【41】 蔡萬植 作 吉鎭燮 画

적막한봄 (5)

노-라는 새로운살음을하야 새로운인생을 발견하려고 가정과남편과 어린아이들을버리고 나온것이다

무엇이 새로운살음이요 어써케해야 새로운 인생을발견한다는것은 노-라자신도아직 생각하여보지아니하엿다

그러나 집을나온 지금까지 몃달동안은 넘우도 몽롱하게 지내왓든것이다

어린아이들이 그리워서 울엇다 어린아이가 그리우니울기도 할것이다 그러나 그것은일가? 병혁이가 업서지고 남의사가 죽으니까 적막하여서 울엇다 응당 울기도 할것이지만 그러나 그것뿐일가?

야학하려온 부인네들에게 용감하게 남성에게 반항하라고하엿다 그러나 그것이 어써단말인가?

세기을 딸은 돈을가지고 어머니를 의지하여 살어왓다 옥순이가 불상하여 도아주겟다고하엿다 다 무리도업고 그럼직한 일이지만 그러나 넘어나 평범하고 막연히엿든것이다 남편과 자식을 버리고나왓스면 그보람이잇서야지

생각에 골몰하든 노-라는 무십코 허름찻다 옥순이는 역시 옥순이대로 생각에 잠것다가 노-라가여를차는소리에 정신이들엇다

『내려갑시다』

『응 내려가자구……』

두여인은 일어섯다 맛그러운 산협길을 둘이서 서로붓잡고 기듯이 내려갓다

『어머니가 이녀덜이 맘이 섯다구허시겟서』

『왜?』

『나물바구리(바굼니)가 앳빈겁보시구』

『나물이 잇서야뜻지……』

『언니 언제 떠나실나우?』

조곰 내려가다가 옥순이가 못는다

『나는 아무때라도 조아…… 옥순이는?』

달이 놀너나갓다가 멋낭해 커가지고 드러오는것의 어머니는 퍽깃버든것이다 걱심을 먹고나서 노-라는 옥순이와 갓치나서 사흘후에 떠나자는 약속을하고 혼자금늉조합에가서 맛겻든돈을 차젓다 일백이십원하고 구십전이다 십원은 찻지못하엿다 백원을 남기고 이십원은어머니한테 내노면서 사흘후에 떠나겟다는 말을하엿다 어머니는 그러냐고 흔연하면서 그러나 섭섭해하는 기색이 완연히 보엿다 봄에 간다고하엿고 봄이되엿스니 가야할줄은 알지만가겟다는 말을들으니 맘이아득하엿다

『언제나 또한번 올나냐?』

하고 어머니는 물엇다

『글세……인제 종종 다니러올테야』

『그려라……돈이들어서 걱정이지만 내가 이러케 늙고허넝개 네생각이 더 나더구나』

『매해만 더 고생하시요어머니……인제 내가 쉬을로모시각게』

『그랫스먼 오직이나 조컷드냐만은……이담에 올때는어린것들이나 하나 데리고오렴우나』

노-라는 지금까지 어머니게 이약이를아니하엿다 이다 떠날때에 하라고벌어왓든것이다

『글세……노-라도 좀 벌어야지 내가 돈이엇스니까 그 염녀말어요』

『그래두……한 사흘잇다가 떠납시다』

『아무러나……그래서만 돈은 염녀말어요』

산 중턱에서 동건나무께이는 초롱새가 멋드러지게 유자색이를 불은다

마음이 흥얼거리는 노래 다 노-라는 흥흥만 안다 면 한마되 불너보고싶헛다。

옥순이가 할미꼿을 한송이 잘너 노-라의 쪽에 꼬저준다 그리고 자긔도 한송이 그래고는 웃는다。 할미꼿이다。

집은안해와서 도라가겟다는 옥순이를 얼고 드려갓다

『어머니! 딸하나 생겻수』

하고 노-라는 웨쳣다

『어머니는 무슨 소린지를나 어리둥절한다

『딸이라니?』

『옥순이하고결의형제햇서』

『응……나는 무슨 소리라구……잘히엿다 참 잘히엿다』

하고 어머니도 깃버한다

『어머니하고 친히여야지』

하고옥순이가 웃는다

『말은 그만두고 밥이나 먹어라』

어머니는 뱅어를사서 조려노코 기달렷든것이다

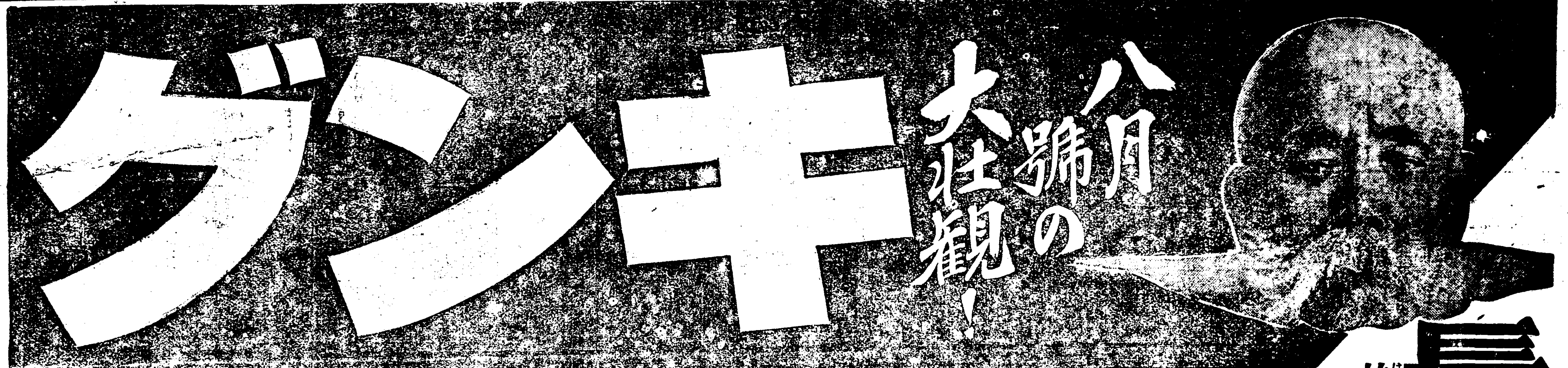

長岡外史將軍大秘稿
始めて天下に公表せる樺太占領當時の大秘聞!!
…日露戰役當時大本營參謀次長たりし、故將軍が、書き遺し秘藏中の大秘錄!! 初めて聞く當時の驚伏、政界の密謀、軍部の大活躍、凡て判明!!

平沼騏一郎出世物語…楠藤太郎
(一介の書生から兄君淑郎博士と共に今日の榮達を勝ち得るまでの大奮鬪談!!)

新貴族院議長近衞文麿公…酒井忠正
(徳川家達公の後を承けて新議長の椅子に就いた文麿公の全貌を語る興味深き名篇!!)

▲名人を語る…觀世左近
▲皇道の本義…德富猪一郎
(感動美談)朝鮮の三勇士…岩佐祿郎
(趣味と常識)軍用犬の話…松村千代喜

僕の初陣物語
(人氣の絶頂にある三氏の興深き出世のスタート。)
▲ナンセンスと猿…尾崎士郎
▲母へ詫びる心…古賀政男
▲下宿の二階で書いた曲…
▲聖哲カント傳…武者小路實篤
宣傳ロマンス…倉本長治

新連載 時代小説 青空無限城…三上於菟吉
…山間の僻村から飛び出した怪漢太郎、維新の風雲に乘じて神出の大活躍!劍に戀に、眞に波瀾萬丈の大物語!文壇の巨匠三上先生會心の大傑作

▲戀愛小説 處女の頃…中村武羅夫
(數奇の運命に弄ばれる薄命の佳人を描く近來の傑作)
▲人情哀話 子分れ笠…川口松太郎
(現在我子に會ひ乍ら、名乘りもならぬ父親の大苦哀!!)
▲理想小說 幻の兵車…賀川豐彥
(亡びゆく農村救濟に活躍の健鬪の身の上に又々危難!)

▲日米國際大裁判秘話…小林鶯太郎
▲刑事とスリを追ふ記…和田邦坊
▲魚籠の中に女の生首…實話
▲ビールの常識
▲漫畫ユーモア
▲面白繪讀本
▲褒めたいこと
▲動物面白グラフ

猛獸密林國探檢記…小山莊一郎
…土人さへも近寄らぬダッサングマ、の大密林に、勇男ガルトンの身の毛もよだつ猛獸狩の大冒險實記

馬鹿に可笑しかつた話面白かつた話
開卷直ちに爆笑!面白さ眞に天下一品◆うな丼事件…サトウ・ハチロー◆笑ひの電文…大宅コタカ◆擬自殺…石濱金作◆二十五年前…平山蘆江◆兩無鯉魚頓生善提…碧堂淵水◆杉山先生の泣顔…坪谷水哉◆虎の下の御馳走…伊東金升◆ぬれ西瓜…池部鈞

純情悲涙 贈らぬ贈物…横山美智子
喜びを胸に抱いて歸朝すれば愛する人は既に他人の腕に!!哀しき戀の破曲!!

▲傑作講談 山中鹿之助…神田伯山
▲落涙の悲劇 コルシカの悲劇…メリメ
▲人情哀話 恩愛の柵…伊東?花
▲武人物語 明智光秀…橋爪彦七
▲冒險小說 怪人ゼリコ…モーリス・ルブラン
▲落語小說 村の名物…佐々木邦

夫妻愛綺譚…菊池寛
…良人へか?妻人へか?去就に迷ふ新妻の深刻な悩み!微妙な夫婦生活を描破した大名篇

▲戀愛小説 光りを行く…野村愛正
(淪落の淵に泣く女性哀史!!)
▲美男美女 新三郎母子…山本周五郎
(父を尋ねる母と子の奇しき生涯)

江戸春談 鶯五郎青春記…野村胡堂
尾張六十二萬石の浮沈に關はる密書をめぐる劍、俠、戀の卍巴、野村先生近來の大傑作

▲武士氣質 晴れぐ左門…長谷川伸
(天晴れ左門三つの仇討!!壯絶)
▲滑稽小說 銀蠅長閣下…梶野千萬騎
(支那兵と豚一匹で大戰爭!!)

日佛拳鬪大試合…橋爪健
(見よ!!ファン熱狂せしめた日佛拳鬪大試合の狀況は恰も目前に見るが如し!!眞に壯烈無比)

定價五十錢 (送料五錢) 發行所 大日本雄辯會講談社 (振替東京三九三〇)

地方時評

沃川

지난 三四兩日間沃川面事務所에서 腸窒扶斯豫防注射를施行하엿다는데 그곳에서생긴 에피소ー드의 하나—

◇ 區長이 집집마다 다니면서 哀乞하다시피 注射마지라고 勸하니서 婦女들마다 異口同聲으로하는말이 胎中이라고……

◇ 핑계는 그럴듯하나 其中에는 젊은處女들도섞엿드라니

이러코보면 兩戶籍係도 應當 방부려니와 私生子를잡자커던 豫防注射의 効果도百%！

◇ 故意인는 無智의탓이다 하다면 쓰디쓴苦笑로 돌니려니와 面과敎務를가춘 良家의婦女들이 그러드라니 ……한심……

金泉

敎育家다려서 飮酒絶對不當이라는法은없을것이다 그러나 第二國民인 多數兒童大衆을 敎化指導하는 身分으로서 밤이깁도록 젊은校長님들이 방이술를추리하게마커가면서 며들고단이는관에

南原

南原裁判所의 四日의小作裁判이 七八件의多數이엿다

新作人은 舊作人을 舊作人은 新作人을 新舊作人들이地主를 地主는 新舊作人들을이처럼多角的으로 訴訟을일으키엿다

勝負知何는 法의裁判에잇슬

市民들의 安眠妨害가……

◇ 얼마안되는 「썸내리」로 追加課稅도업시 넘우過飮을하면는出超過로 赤字가 안나것소 赤字야내든마든 敎育界에異狀이나 업도록하엿스면多幸이지만?

러니와 四方에移秧運動를 의처며移秧이 모조리못내가는 이때에 法의無遂에서 過失하는그네들이여! 어느때나 못을막고 남들따가티 移秧을하려나 作人들의 注意와自覺도잇스려니와무엇보담도 地主들의自覺反省이緊急必要

◇ 地主는甲을 舍音은乙에게 各各契約을 해노코 結局은甲乙이同一한 土地에堆肥를 내느니 移秧을하느니 衝突이不絕하다 하다못해法의判斷에서 甲勝乙敗하이 非一非再 이것저것이 모다地主들作風이플어넘선를 地主들이여! 反省하고自重하라

鎭川

今年度鎭川面의戶稅割査定에對하야 面民의怨聲이藉藉하든故로 各界의與論이沸騰! 暴意은財務係面書記三名이總辭職 方今面長도辭職願을提出하엿다나 事件의內容인즉 今般戶稅問題의關聯이듯!

◇ 勿論! 如何한關係下에面民의戶稅를 判定하는지 모르나 昨年에比하야朝鮮人의經濟가三四倍或은六七倍나 나어젓슬는지는萬無한데! 無理한戶稅調定이不公平하다고 見解함이 可!

◇ 이에面協議員諸氏에게一言!

議氏는 鎭川面民의有志들로 하야代表的으로鎭川面內에서 選出한諸氏인바 엇지어려한 것을無心히過하시겟는지! 面民의怨聲에責任感을느끼지못하는가? 좀더精重히 鎭川面民을爲하야努力할수업슬가?

榮山浦

羅州郡榮山面登記所林某金某는面務所內에서 戶稅關係로서訴訟 理由는戶稅等級을 引上하엿다는關係이라고 等級提起에는博士 더욱이 同依의等級을不公平케함에 一般面民의怨聲은얼마나할고?

고한다

龍井里市場組合에正誤 安尙燁 民衆의不平 安致仲 龍井里市場은어대로갈것인가 盧能權 吳基府

南北에서勃興하는 南道水災救濟熱

沙里院有志의 救濟會組織準備 八日午後創立總會

【沙里院】 지난六일오후오시에 경남수해리재동포를 구제하기위하야 본사 사리원지국사무소에서 구제회발기회를열고 의론한결과 창립총회 준비위원으로김재천(金在天)김동엽(金東燁)량씨를선거하고 창립총회는 오는팔일오후오시 장소는 시내 문재의원(門在醫院)이라는데시내 씨씨는 다수참석하기를 바란다고한다

朝鮮人青年會 救濟策을講究 實行委員選擧

【安東縣】 지난칠일오후팔시 안동현 조선인청년회에서는 신문지상에 매일보도하는 남도수해의 참상에대하야 긴급총회를열고 동정금을수합하야 피해동포에게 보내자는 그실행방침에드러가서 위원칠인을 선정하얏는데씨명은아래와갓다한다

金天熙 金俞德 白用得 金禮執 朴昌燾 張洪植 姜齊煥

救護隊組織 三百罹民救濟 ◇船月里民의壯擧

【求禮】 전남구례군용방면신지리구내(全南求禮郡龍方面新智里區內) 원선월(元船月)이란부락은 본래집업고 먹을것이업는 빈민들이예로모아 한집두집지여사는십오륙호의극빈촌으로 지난칠월이일에 동군길의면 연파대천(吉義面煙波大田)랑리 농민이 건너 선월리(船月里)압들로 모를심으러 들에나갓든바 습래하는 폭우로사반 교통이끈어저서 오도가도 못하고 창황중에잇는 현상을본선월리 강을룡(姜乙龍)성삼영(成三永)외오씨가 량시구호대(救護隊)를 조직하야 수중에싸여잇는 백삼이십삼인의 농민들구호하야 자긔동리집 버섯파부어간까지 처우고 자긔네도 먹을것이업서서 헤매이는 중시긔도되지못한 감자를 캐여다가먹이며 하루밤을 지내인후 무사이 돌려보내엿다는데 일반은 그들의의용심을 무한칭송한다고한다

水災에또火災 救濟對策澁滯

【淸道】 전염상태에비한청도 매전면호화동화재(好化洞火災)의뒤를니어 또다시 금번폭우에 전국적으로 수해가 막대함으로 청도역전에 사무소를둔 호화동화재리재민구제회(好化洞火災罹災民救濟會)에서는 케이회분의연금모집이 극란케되엇다 경긔도 안성군안성면서리 김태영(京畿道安城郡安城面西里 金台榮)씨가 전긔구제회회장리정기(李井基)씨앞으로 보낸 의연금십원은 따로히 지난오일매전면으로보냇다하며 군당국은 또보조를 신청한일이잇서 불원간구조비보조가 될것으로 생각하나 금액은아즉미상하다한다

霖雨끝에 大田에火災 損害額五千圓

【大田】 지난삼일오전네시삼십분경에 대전춘일정일정목(春日町一丁目)중국료리집 덕화루(德和樓)이층에서불이나서이층내부가 전부타버리엿다 벼가마쳐지리한 장마의뭇임으로 이웃집에옮기지는 아니하고 진화되엿다는바 손해는약 오천원가량이라 한다

堤防崩壞 農作被害五割 小兒一名溺死

【筏橋】 십수년래에 처음인 금번수해는 전남벌교(筏橋)지방에서도 금번의 비로 산야에물이덥히엿는데 벌교리(筏橋里)구치형(具致亨)의장녀 금자(金子)(二)가 이일오후다섯시경에 거구러저서 곳절명되엿고 남선철도는 열두시오십분에 벌교역에 도착되엿는것이 그남는득량역(得粮驛)과양덕역(陽德驛)사이에 수도가붕괴되여 오후다섯시반에야 벌교역에 도착하엿스며 제방은십삼처가 붕괴되여농작물의 피해가 오할에근하고 권당은 대약십삼정보가량이나 떠어저갓다고한다

이라한다

被害額六萬餘圓 人命死傷四名 慶山郡下水害續報

【慶山】 지난륙월이십륙일부터 칠월이일오후까지 나린우량(雨量)은 무려 오백이십미리에 달하야 전군각지피해는 안심면을주위로 하천범람면적이 일천이백사십륙정보, 농작물피해면적이 일천오백정보라는바 이의피해액은 사만이백팔십사원이오 또토지피해액이 일만팔천원 류지(溜池)삼개소 결과손해액이 오천원 총액이 륙만삼천이백팔십사원여에 이르럿고 가옥유실삼호 도괴십오호, 침수일백사십이호,사자이명,부상자이명을내이고 철도파손이 삼백미돌이라는데 군당국의 농작물피해조사상을 면별로보면 다음과갓다

慶山面	一、○五四圓
孤山面	三、九一四圓
安心面	一四、○六四圓
河陽	六、九一九圓
瓦村	一、八七九圓
珍良	五、五六八圓
慈仁	三一六圓
龍城	一、八六二圓
南山	五二八圓
押梁	八、一八○圓
計	四○、二八四圓

東海中部線 一時再不通

【浦項】 금번전조선적호우로 동해중부선은 삼일밤의 폭우로 못나고 삼일에야 개통을보게된 사일에는 다시불통되엿다가 오일부터 재차통하게 되엿다한다

四百人分配給 救護飯 晉陽、大光南旅館에서

【馬山】 류보=경남진영박간(迫間)농장의농장십한대산면(大山面)동면(東面)일대의 피난민이 무려륙천여명으로 그중진영보통학교와 박간농장창고에 수용되여잇는 피난민 약륙백명과장고동괴(長鼓洞)이란산에모여잇는피란민 약이백여명이 하로두끼에는죽밖에 엇지 못하고 주림을 참지못하는 참상을본마산부판정(栎町)진양려관(晉陽旅館)과대광려관(大光旅館)에서 넉넉지못한 자긔네의처지를 돌고하고 피란민덕일밥 약사백인분을지어 진영까지 가저다가 배부하엿스며 현금이원식지 첨부하야 배부하엿다하다

白米十石寄贈 金禎憲氏

영향수재피란민구호에잇서서량미부족을 목도한 창원읍김정헌(金禎憲)씨는즉시백미이십가마니(二十叺)를긔증하야그중열가마니는 진영구호소로 남어지열가마니는 창원북면(北面)구호소로보내엇다 하다

嶺南水害同情 朴澗鉉氏篤志

【南川】 황해도평산군금암면 한포리(黃海道平山郡金岩面汗浦里)에사는 박윤현(朴澗鉉氏)

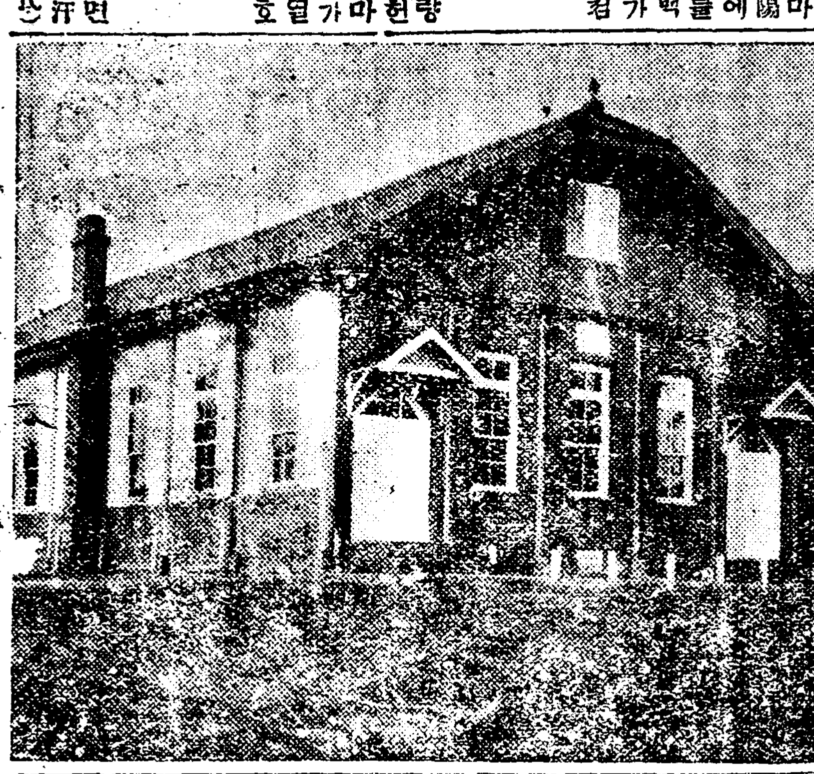

◇沙川敎會堂落成

【江西】 평남강서군사천시(平南江西郡沙川市) 장로교회당(長老敎會堂)은 그간당지사립양덕학교(私立養德學校)교장송형칠(宋亨七)씨와 목사리정규(李正圭)씨의로력으로 일반교인과 사회의열정을 모아 약오천여원의 건축비를모아 지난봄부터 건축에착수하엿든바 건평약 이백평의천여명을 수용할수잇는대 교회당을 사개월만에준공하고난지륙월삼십일 동교회당헌당식(獻堂式)을 거행하엿는데 당일내빈으로는 평양길선주목사를위시하야수십명이참석하엿고 수백명의교인이새교회당에모여성대히 식을거행하엿다고한다=(사진신축락성한교회당)

東萊勞組의 救濟會組織禁止 『金品은조흐나會는不可』

【東萊】 동래로동조합(東萊勞動組合)에서는 지난사일오후삼시부터 조합회관에서 집행위원회(執行委員會)를개최하고 금번남도일대의 대수해에 먹을것을 빼앗기고 집을빼앗기고심지어 생명까지빼앗긴 사람의대부분은 농민과 로동자들이즉각지의 유의단체와 합작하야남도수재구제회(南鮮水災救濟會)를 조직하기로하고 각로농단체에 통지를발송하는동 일반준비를하고잇는중 지난륙일에 동래경찰서로 부터 돌연경찰부의방침이라는 리유로 조합원에대하야 금품을모집하는것은 상관업스나 구제회조직은 금지한다함으로 동조합에서는 대책을강구중이라한다

龍井市場問題 眞相報告演說 ◇來十二日에開催 鎭南浦記者團主催

【鎭南浦】 진남포조선인긔자단(鎭南浦朝鮮人記者團)에서는 거긔일개월이나된 오늘까지 해결의서광이 보이지안코 분규에 분규를 거듭하여 천시민의주목을끌고잇는 룡정리시장문제(龍井里市場問題)의진상을 조사하여 진상보고비판연설회를 개최코자 준비중이라함은 긔보와갓치어니와 긔자단에서도 커가충분한조사가 못낫슴으로 오는십이일 오후팔시반부터 비석엡윗청년회관(碑石엡윗青年會館)에서 룡정리 시장문제진상보고 비판연설회(龍井里市場問題眞相報告批判演說會)를 아래와가티 개최하리라는데 일반의관심이크게 집중되여잇는이만치 문제는 장차어떠케 되라는지 매우주목된다

中毒者續續發見 六、七十名의多數 基督病院에는看護婦患者로滿員 冷麵中毒事件續報

【平壤】 평양부내 서문통(西門通) 협성면옥(協成麵屋) 국수중독사건은 그후중독자가 계속발견되여 륙일오후까지에 륙칠십명의 다수에달하여 일가족륙칠명이 전부중독된 가정도잇고 긔독병원과가튼 곳에서는 간호부십여명이 일시에중독되여 병실을간호부등이 차지하게 되엿다는 사실까지 잇다 그러나중태는 중태에면서도 대체로 경과는양호한모양이라 한다 그리고중독의원인은 도야지고기(豚肉)의 부패햇든 까닭인듯 하다한다

詐欺結婚專門 惡黨等遂被檢

【平壤】 평양부 서성리(西城里)김신호(金信浩)(二三)라는 로파는 동리김덕룡(金德龍)의사녀복녀(福女)(二八)와순천군신창면순덕리(順川郡新倉面順德里)백원범(白元範)(三三)등과 공모한후 지난륙월이십오일 성천군성천면대평리(成川郡成川面大平里)최택범(崔澤範)(三四)의집에 무녀(巫女)백씨(白氏)를보내어 복녀와결혼만하면 오복 팔복을모조리 누릴수잇다는미신비슷한 이야기로 마음을 동케하여 즉시칠십원을 선례금으로밧고 결혼식을 치럿스나복녀는한밤을자고 행방불명이되고말엇다 최택범은 어이가 업서 평양서에 게출하엿음으로 동서에서 수사중이든바 오일진부를 검거햇는데 취조의결과 복녀는 모음식점의 작부(酌婦)인것을 농촌의 순진한처녀로 만들어거희적으로도 사긔를한것이 판명되엿는데 동인등은동일한 수단으로 전긔권문을하든악당으로 판명되엿나한다

天安讀者慰安 映畵大會盛況

【天安】 경성에잇는단성사지방순업부일행(團成社巡業部一行)

慎獨齋墓所 採鑛許可解消陳情 代表三氏入京活動

충남론산군화곡면양산리(化谷面陽山里)에는 고문경공신독재김집(故文敬公慎獨齋金集)씨의 묘내에등강(藤岡)이란사람의명의로 광산채굴원을 케출하얏다는말을듯고 당지유림들이 궐긔하야리백순(李伯淳)외이천팔백여명과 일본인측으로 시진시작(市津市作)외륙십여명의연서로 그광산 채굴권의 허가를중지하라는 의미의진정서를 갓대하고 그후손대표로김약수(金若洙)강영식(姜永植)리종구(李鍾求)등삼씨가 륙일총독부를 방문진정하얏다한다

平壤府內에 傳染病猖獗 赤痢가더욱甚해

【平壤】 전염병류행시긔에 어간 최근평양부내에는 각종전염병이창궐하기 시작하여 당국에서는 예방과치료에 진력중인데 그중에서도 적리(赤痢)는가장무서운 형세로 환자가발생하여 도립의원 전염병실은 만원을 일우어 금후부터는보생의원(普生醫院)에 입원치료케 되엿다 륙일현재 장질부사 신병기라 합계사십오명으로 적리는 매일평균……

雨天延期中의 씨름、근네大會 八、九兩日에續開

【平壤】 서평양 음식점조합(西平壤飮食店組合)본사평양지국후원의 씨름,근네대회는 그동안우천으로 연긔되엿다가 팔일(토요일)에는 씨름과근네결승전을 행하기로 되엿다하니 전국각지에서모혀든 력사와 근네선수이때에 참가할 수 잇슨터임으로 만흔긔대와 인긔를 끌가자고잇다한다

『反省書』提出코 一部學生授業 急轉直下主要原因은 昇格問題促進키爲해 江陵農校盟休事件

【江陵】 강릉공립농업학교의 맹휴사건은 학교당국의 고압적 처단으로 학생측의 결속에이상이생기어오고 또한 학부형들의 문제는 학생측의 패부에도라가 버렷다 그래서 지난삼십일에는 이사학년생 각십여명이 등교하야 반성서(反省書)를 학교당국에게출하고 드되어 수업(授業)을받게되엿다 이러케 되엿슴으로 보면문제는해결된듯이 간주할수잇스나 그러나아즉도 미등교자가상당히 잇슴을보아 그들이 금후 또어떠한책동을 하지몰라 경찰당국에서는 엄중히 경계를하고잇다 본사건이 금번맹휴의 원인은 학생들의패부로 도라가게된 중요한원인이잇다하니 그는 목하이학교가 삼년제도(三年制度)로부터 오년제로 승격될도청에잇는터로 본맹휴사건이 천연되면 되는그만큼 실현이느커짐으로 이러케된다면 일반사회인사에대하야도 자미업는 일이라하야 눈물을며음고 그들은굴복적행동을 취한듯하다는데 여하튼 문제는 이것을도화선으로 유야무야중에 해결을지을것이라고관측된다

鄕土訪問마라손 鐵脚兒金華榮君

【金泉】 동경서평양까지향토방문 마라손을하는 철각아김화영(鐵脚兒金華榮)군은김천에서 일박한후 천후불순으로 예정시간에 출발치못하고 삼일오전열시반 시지리한 비가나림도 불고하고 시내를일주한후 운집한일반의박수리에 본보김천지국(本報金泉支局)을 출발하야 영동으로향하얏다

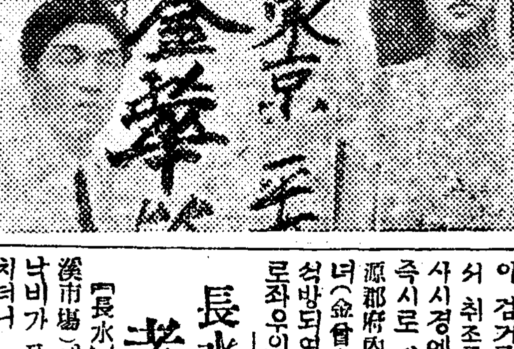

◇寫眞…(左)金泉支局記者 金仁洙 (右)選手 金華榮君

中部朝鮮 庭球大會準備 來七月三十日

【鎭川】 진천청년회(鎭川青年會)에서 년중행사로해마다개최되든 중부조선정구대회는 그동안부득이한사정으로개최치못하다가금년에는단연코대회를개최코자 각계의열렬한후원하에 더욱동아 중앙 조선삼지국의후원으로성대히거행되리라는바일반유지선수는 다수출전하기를 바란다고한다

崇專傳道隊

【保寧】 평양숭실전문학교(平壤崇實專門學校) 농촌부에서는 지방전도를 목적하고 지난일일부터 전도대가 각지방에 순회중인바 오는십일에 종렴지인 충남보령군청천(忠南保寧郡靑川)교회려배당에서 연주회를개최하리라는데연사와악사는 다음과갓다고한다

▲演士 李德峰 李書用 金成
▲樂士 卓昌信 金善文 文龍

瑞山支局主催 滿洲語講習會 來八日로延期

【瑞山】 충남서산본보지국주최의 만주어 강습회(滿洲語講習會)는지난오일에 개강하기로되엿드든바 준비형편과 여러가지부득이한 사정으로 오는팔일에 개강하기로 연긔하얏는데 유명한강사를 초빙하야더욱더 준비에 분망중이라한다하며 회원은 적어도 오십인이상으로 회비는 매월일원가량을 예상하고 계속적으로 신청을수리한다는데 배우고자하는분은 속속 청하야주기를바란다고한다

某種秘社關聯 女子一名釋放

【元山】 지난오월일일 『메ー데ー』를비롯하야 모종의비사사건(某種秘社事件)으로인하야원산서에 검거를당하야 이래원산서에서 취조를밧다가 지난오일하오 사시경에 취조의 일단락을고한 즉시로 덕원군부내면관평리(德源郡府內面關坪里)에잇는 김증녀(金曾女)(六)씨한명만이겨우석방되엿고 그외오명은 수일내로좌우의결정이잇스리라한다

長水에落雷 老姿慘死

【長水】 장수군장계시장(長溪市場)에서는 지난삼일오후소나비가 퍼부주하며뢰성과 번개가 치더니 동시장에거주하는 김상순(金相淳)(假名)이가자괴면마루에서 그의모친(母親)김씨(金氏=假名)(四六)와가티 커텍을먹든바 오후칠시경에 그의모김씨가불의의 락뢰(落雷)에 마저참사하엿다한다

李復圭君拘禁 選擧法違反嫌疑

【南川】 금번도제변경(道制變更)에이하야도회의원(道會議員)시에 평산군안성면당인리면협의원리복규(平山郡安城面南仁里面協議員李復圭)씨는 지번도회원선거시에 선거법(選擧法)위반이라는혐의로 방금남천경찰서에구금(拘禁)중하고엄중한취조를받고잇는데 씨는은아주 국비밀리에 부치는이라한다

本報支局主催後援事業

德川
西朝鮮個人庭球大會
◇時日 七月三十日午前九時
◇場所 德川公立普通學校運動場
◇主催 德川體育會
◇後援 朝鮮日報社德川支局

鎭川
中部朝鮮庭球大會
◇時日 七月三十日午前九時
◇場所 鎭川公園코ー트
◇主催 鎭川青年會
◇後援 中央、東亞、朝鮮三新聞支局 鎭川體育協會

崇專傳道隊 【保寧】 평양숭실전문학교(平壤崇實專門學校)

今日 宣川에서 崇專巡廻演劇音樂大會

◇主催 崇專學生基督青農村部
◇後援 朝鮮日報社平壤支局

史話 雲峴宮의봄 三의一

琴童 作 石泉 畵

여편 당쟁의 틈에 쎄어서 가련한 생활을 계속한 사람은 왕족들이엇다 왕자 왕형 왕손 왕질(王子、王兄弟、王孫、王姪)을 무론하고 종실의 피를 바든 사람들은 모도 참혹한 생존을 계속하는 것이엇다

당쟁에 잇서서 자긔네의 세력을 페기에 제일 간단하고 경편한 수단은 자긔네들 ㅅ가운데서 딸이나 누이를 궁중에 드려 보내서 후궁이나 혹은 왕비를 삼는 것이엇다 최신이 되여 가지고야 그들은 마음대로 세력을 펼수가 잇섯고 마음대로 자세를 할수가 잇섯다 그런지라 그들은 세력 잡는 제일의 수단으로서 누이나 딸을 궁

벌을 가환최명은 역모(逆謀)라 하는것이다 이러하여 역모라는 죄명에 몰려서 비명에 타계한 왕족의 수효는 이로 다 헤일수가 업다

노론이 세력을 잡은때는 소론측에서 추대하려는 세자는 반드시 해를 보앗다 소론측에서 세력을 잡은때는 남인은 외척으로든 왕가은 반드시 해를 보앗다 이러하여 노론 소론 남인 북인이 밧괴여 가면서 정권을 잡는동안 종친은 무상히 해를 보앗다

이때문에 슬기로 진들은 할수잇는대로 ……을 버서 낫다 정계(政界)를 멀리하엿다 그러고 삼촌이 사촌이되고 사촌이 오촌 륙촌으로 왕실과 새가 버려저가는동안 이 락척한 종친들은 밥을 위하여 혹은 락향을하거나 그러치안흐면 령락의지위에서 어떠케 어떠케 농작이라는 소역(小役)이나 어더서 겨우 그들의 굶주린 입을 처 나아가는것이엇다

종으로 드려 보냇다 그런지라 당파의 세력의 주장을 따라서 비(妃)가 빈(嬪)이나 서인(庶人)으로도 떨어지고 빈이나 서인이 일약 비로 승격을 하고 하는 일이 무상하엿다 거기 따라서는 또한 어제ㅅ날의 세자(世子)이든 분이 오늘은 역모로 몰려서 극형을 당하고 어제의 무명한 종친이 동궁(東宮)으로책립이 되고하는일이 무상하엿다

조금만 왕과촌수가 버려지는 종친은 누구던경 이원지(敬而遠之)하엿나 왕족의 생명이 위태렵기가 짝이업는 시대에 잇서서 왕족과친히 하다가는 만약어떤 정책상 그왕족이역모로 몰리는날에는 자긔조차 애매한 죽엄을하기가 실혀서 왕족과 교제하는일은 서로써리엇다。

리씨조선의 력사를 뒤저보자면 명로치못한 죄명으로서 혹은 류배혹은 극형늘당한왕족이 수가업다 현왕의 충신으로서 후대왕에게까지 총애를바드려면 반드시 자긔네와마음이맛는이를 세자로 정하도록 책동하지안흐면 안될것이다그러자면 자긔네와 마음이맛지안는 종친은이세상에서 존재를업시하여 버려야 할것이다 그런ㅅ 필요상가장 손쉽고족한

법령으로 금한것이엇다 그러하고 왕족으로서 상인(商人)이나 공인(工人)이 될수가 업는령란된 공자들은 자긔네의 사촌 혹은 오촌 륙촌이나된 팔도삼백주를 호령하는 지존임에도 불구하고마치 상가집개모양으로 굶주린 배를 움켜쥐이고 헤헤하며장안귀도를 헤매이는 것이엇다 그러치 안흐면 낙향을 하여 몸소 낫을 잡고 새를 뷔며 보섭을 쓸고밧흘가는것이엇다 왕족 서리써리의 교제도업섯다 만약 섯불리 교제를하다가는 어떤 죄명 아래어떤 혐의가 자긔네의 우에림할지 알수업는것이엇다

흥올떠난 종친— 이야말로 고패 싸홈에 치운 새우의격으로서 당당한 당쟁에 희생되여 몸은 당당한 종실공자ㅣ면서도 굶주령에 헤매이는 가련한사람들이엇다